

Lotissement : « SPERENBAUM » 1956/57

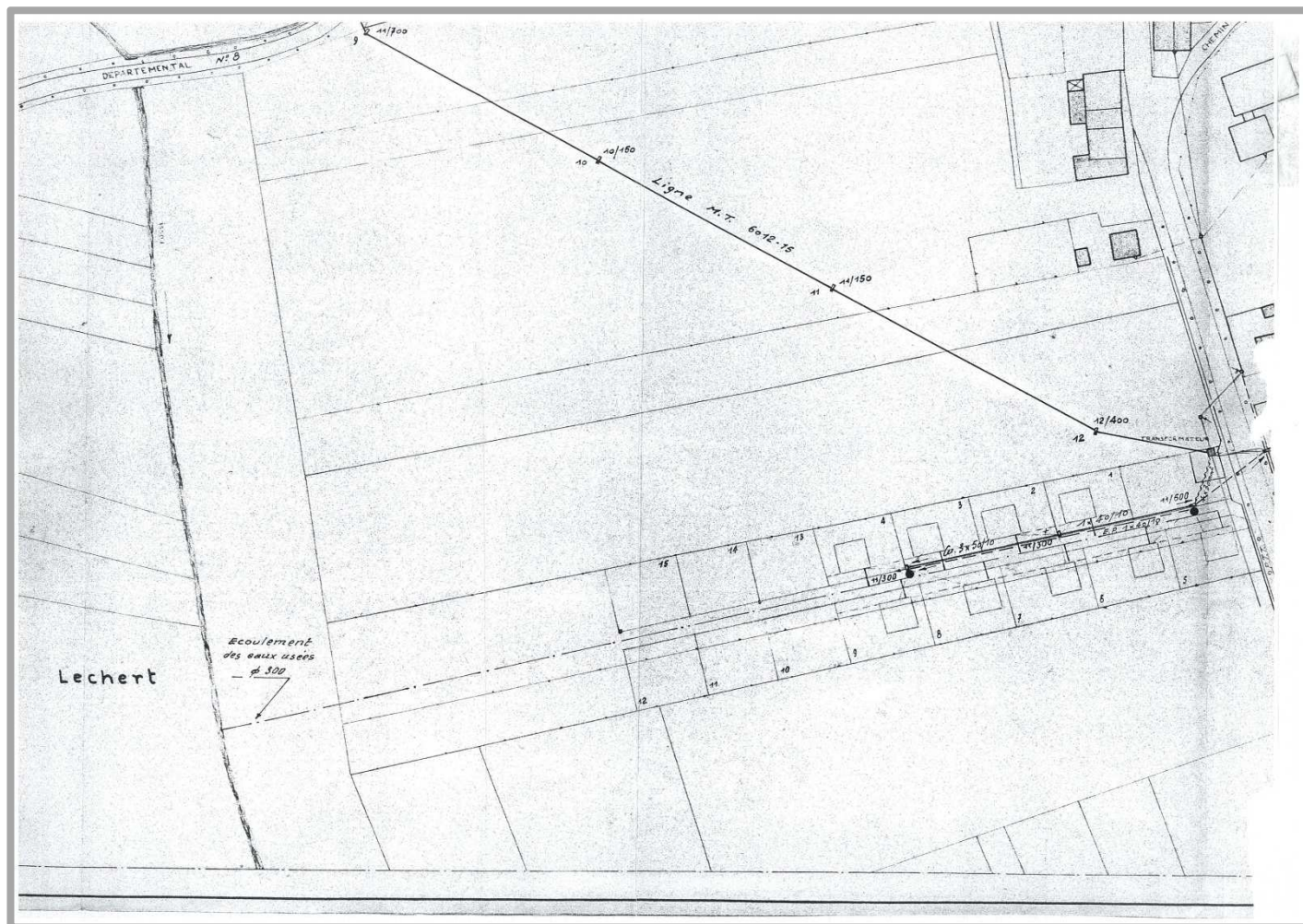

Rue neuve

Propriétaire du terrain: ANDRÉ François

Terrain cédé à la commune : parcelles 18 et 19

Lotissement « LE RÄDCHEN » 1965/66/78

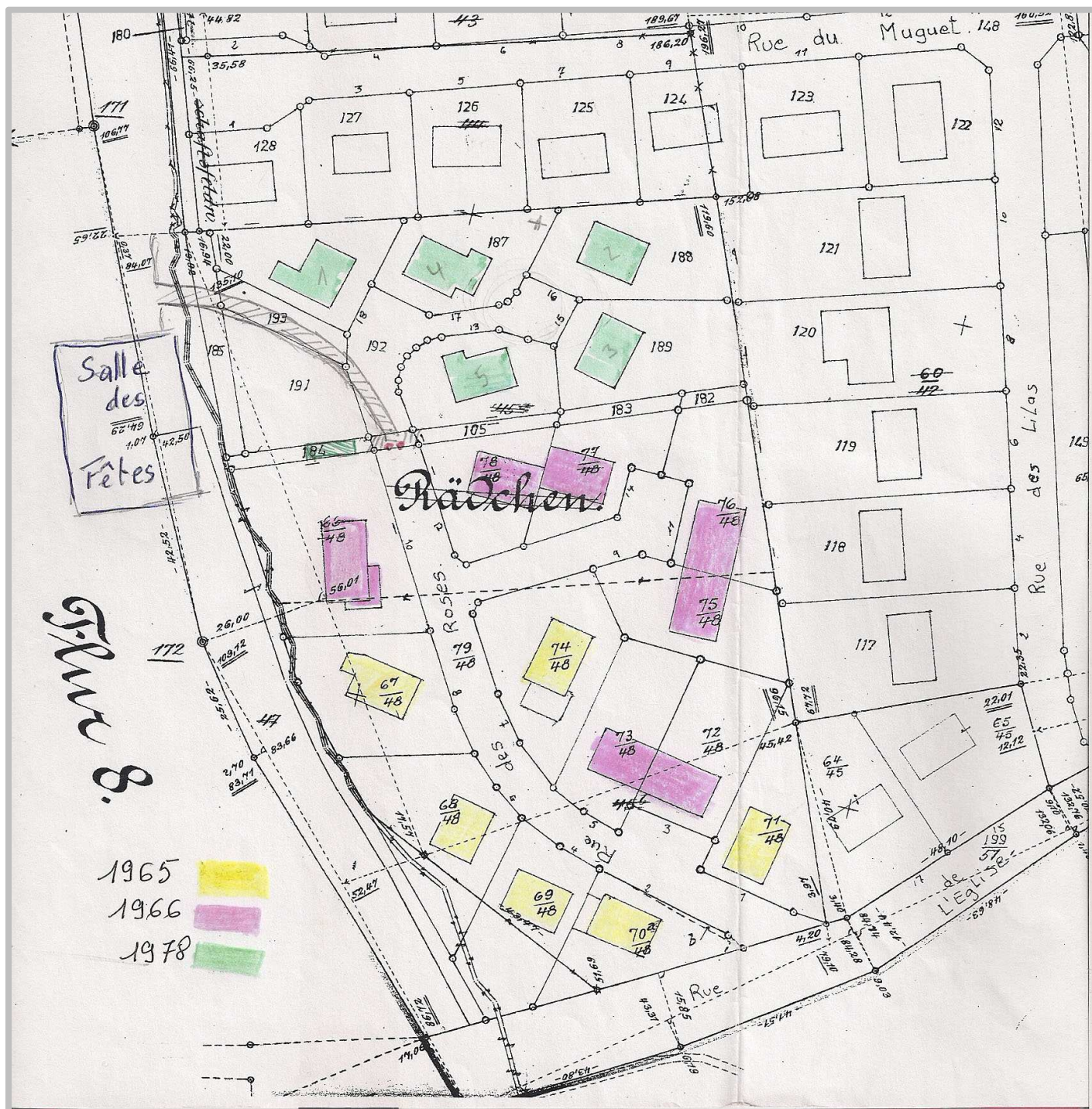

Rue des roses

1965 1^{ère} tranche

1966 2^{ème} tranche

1978 3^{ème} tranche

Lotisseur : La Centrale de Richemont

Rétrocession à la commune en 1984

Lotissement « Belle Vue » 1968

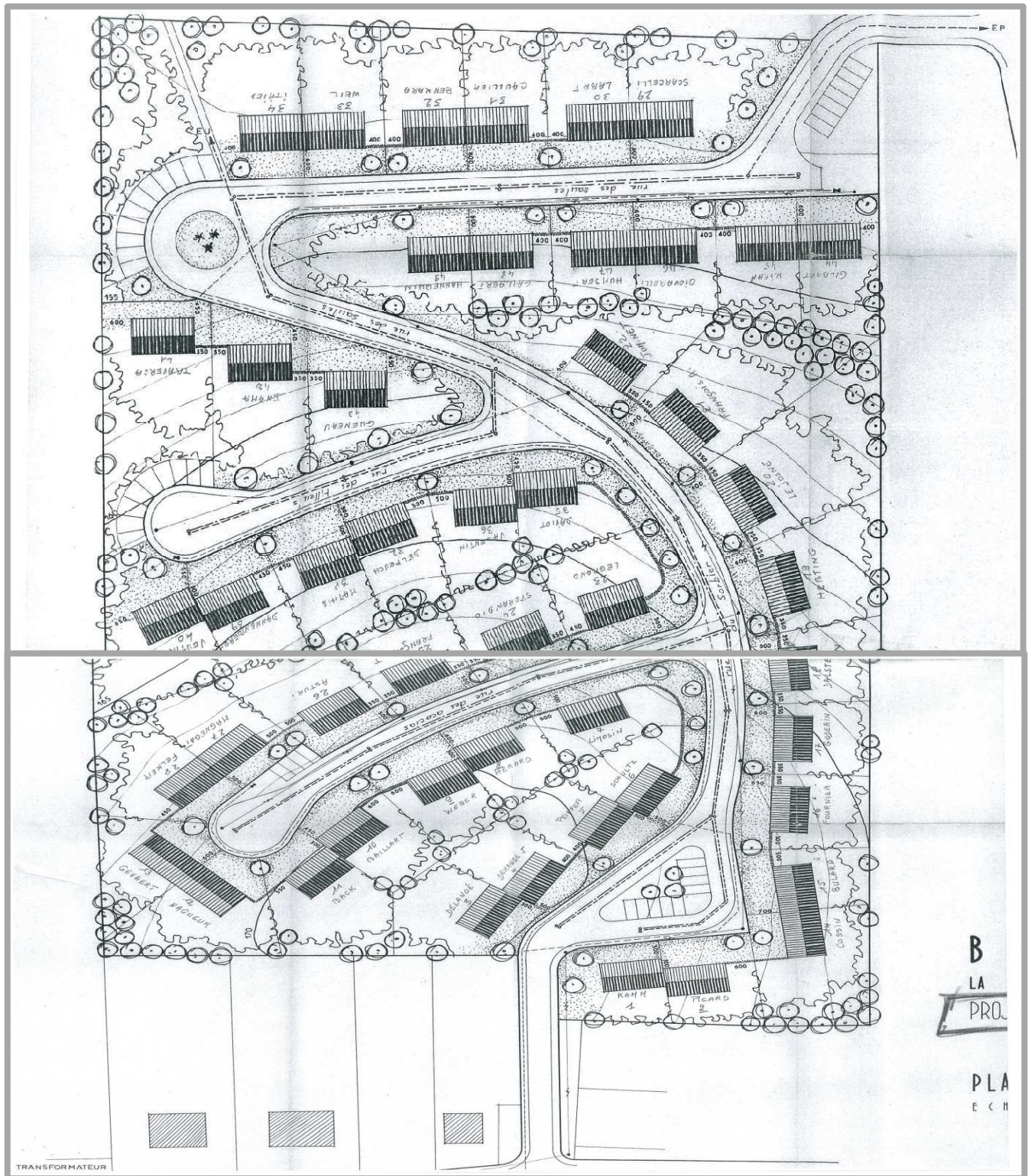

Rues des Sorbiers - des Acacias - des Tilleuls - des Saules
48 pavillons

Constructeur : Coop. HLM « La Maison Familiale »
Terrain acquis par la commune en 1967

Lotissement «le Château » 1970

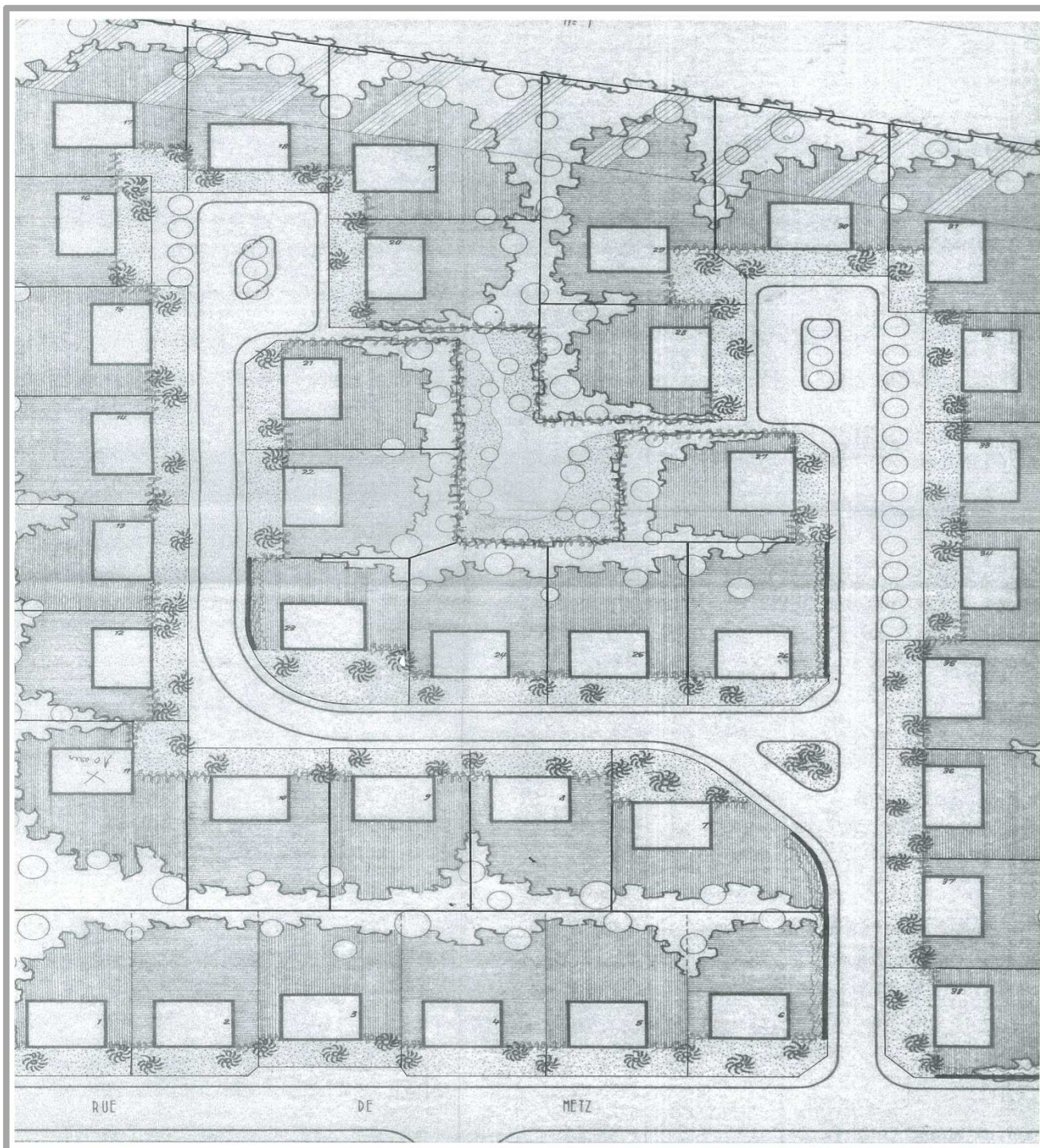

Rues des Fauvettes - des Mésanges

- Propriétaire du terrain : Louis Marin des Bouillères
Mandataire de la SCI de la ferme de Blettange
- Achat par la municipalité (M. ANTOINE, Maire) d'une parcelle de 3ha 7a 51ca sise à Blettange, commune de Bousse, lieu-dit « Entre les deux villages »
- 38 lots
- Maître d'œuvre : la commune de Bousse

Lotissement : « Beau Vallon » 1972

Lotissement : « Fonds de Hanau » 1972

Lieu-dit : Le BACHTBERG

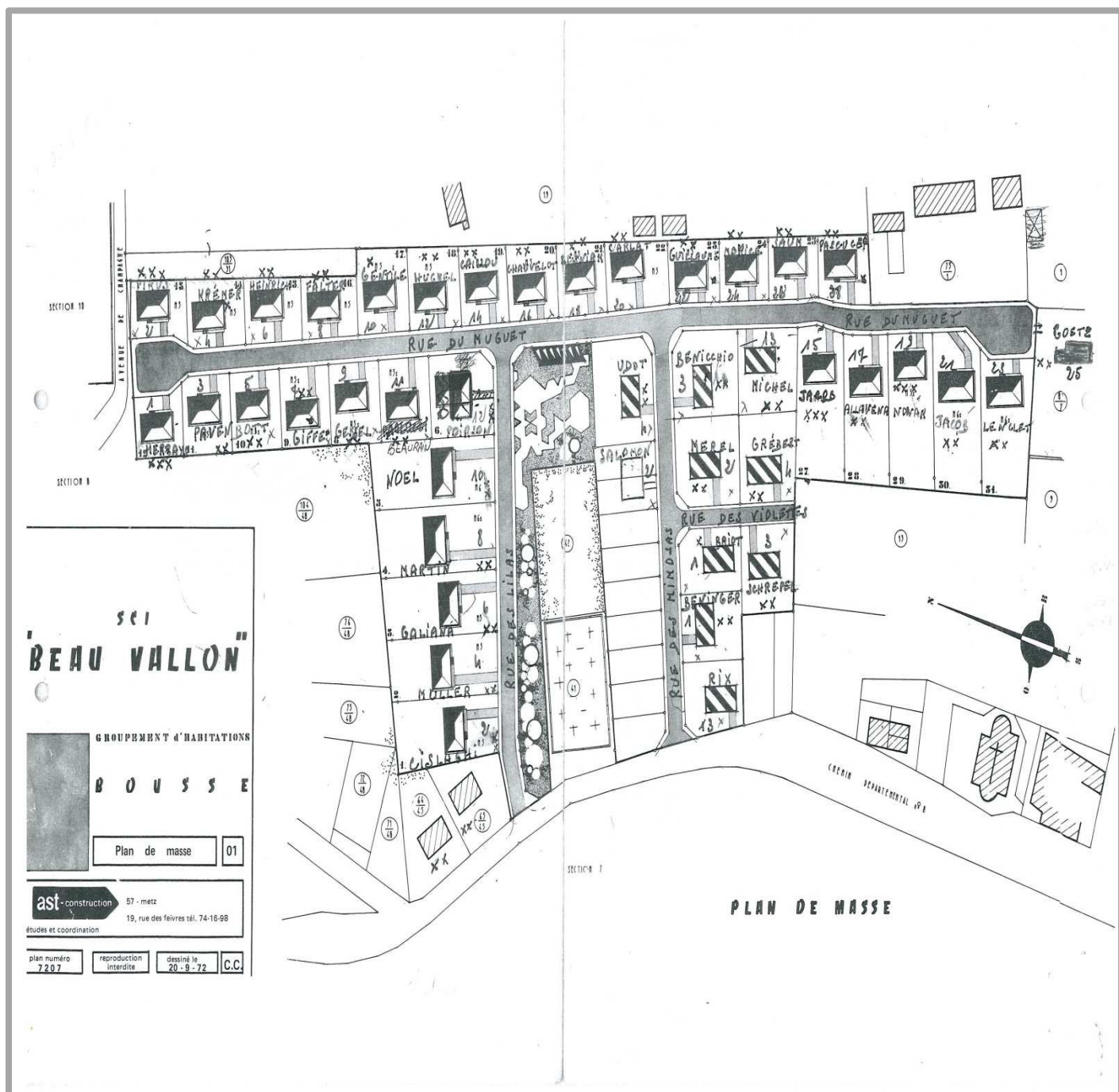

SCI « Beau Vallon » AST Gérant 31 pavillons
Rues du muguet, des lilas -

SCI « Le Fonds de Hanau » AST Gérant 10 pavillons
Rues des mimosas, des violettes -

Lotissement « Le Bachtberg » 1973/74

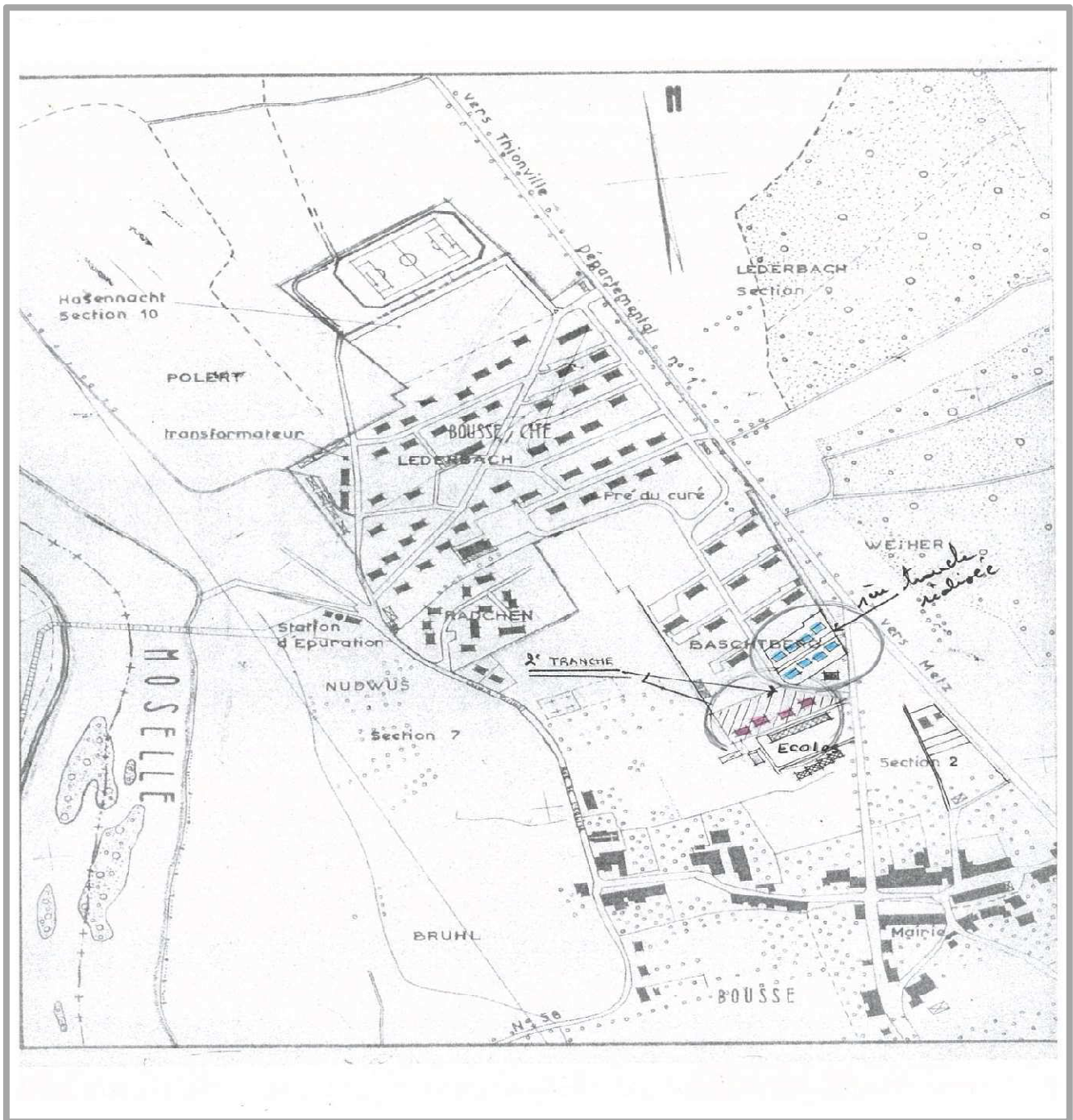

Propriétaire du terrain : la Centrale de Richemont ; rachat par la municipalité

1^{ère} tranche : rue du Poitou 8 pavillons
arrêté de l'autorisation de lotir : 18/10/73

2^{ème} tranche : rue d'Auvergne 4 pavillons 1974
Terrains communaux revendus aux particuliers

Lotissement « Juishomme » 1977

Lieu-dit NUDWUS

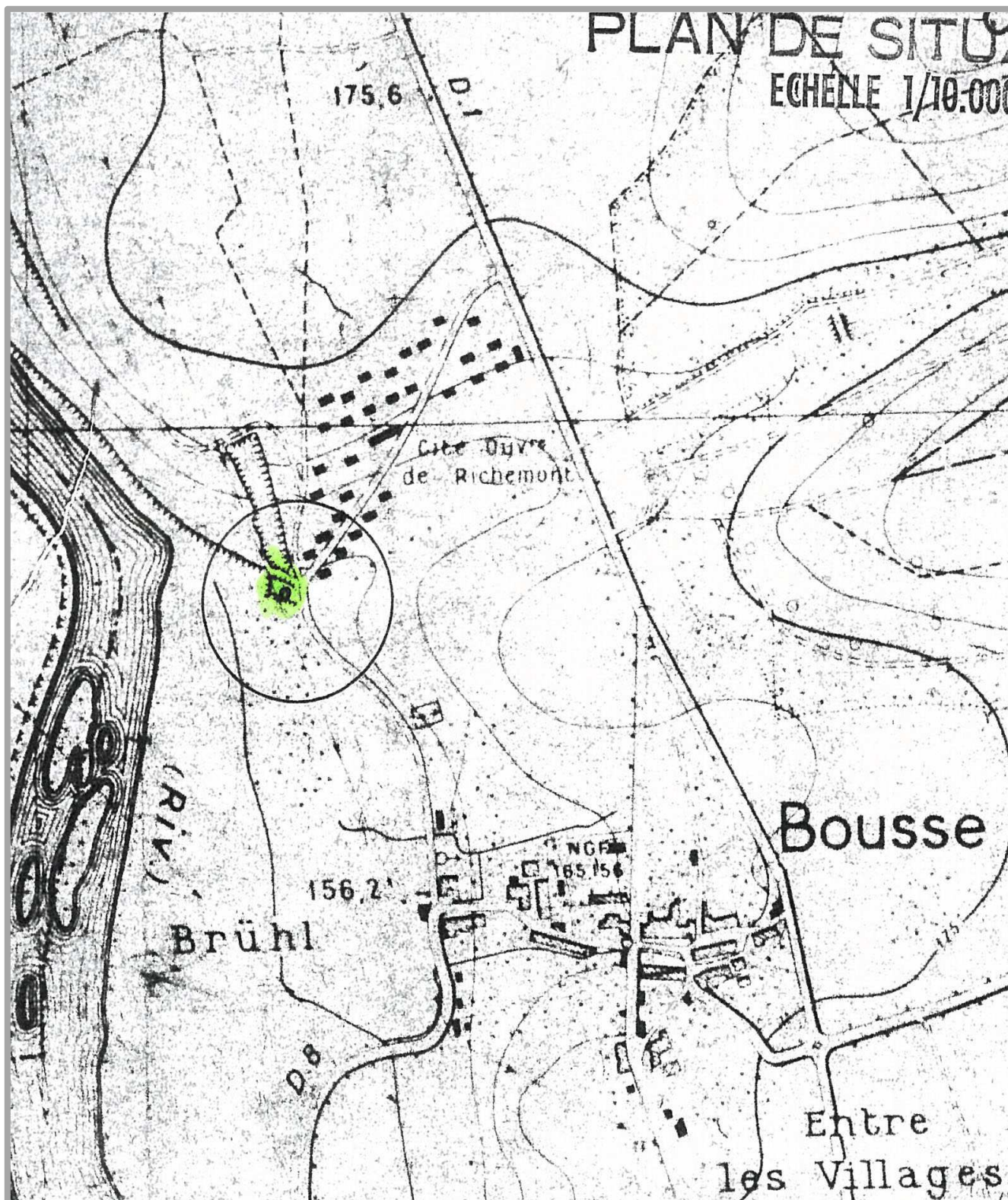

Rue de l'église

Condition particulière : station désaffectée d'épuration des eaux usées à démolir par M. Juishomme

Lotissement « les Coteaux de la Moselle » 1977

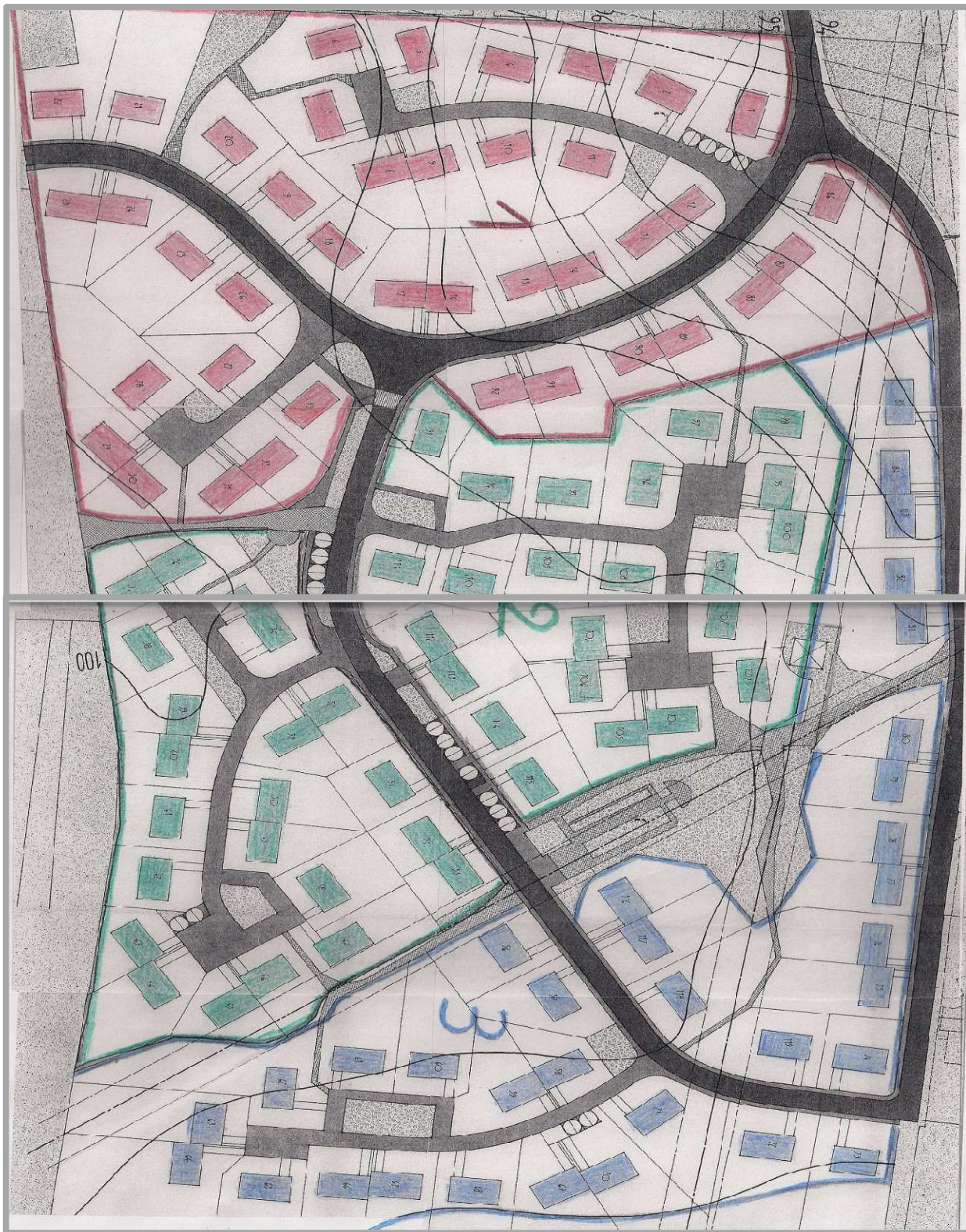

Rues J.P.Rameau - Berlioz - Couperin - Massenet- Debussy - Poulenc-
Impasse D. Milhaud

Promoteur-Constructeur : AST

119 lots : 1^{ère} tranche : 1 à 33 et 86 à 92

2^{ème} tranche : 34 à 55 et 93 à 115

3^{ème} tranche : 56 à 85 et 116 à 119

Lotissement « **le Stade** » 1978

Lieu-dit : « **HASENNACHT** »

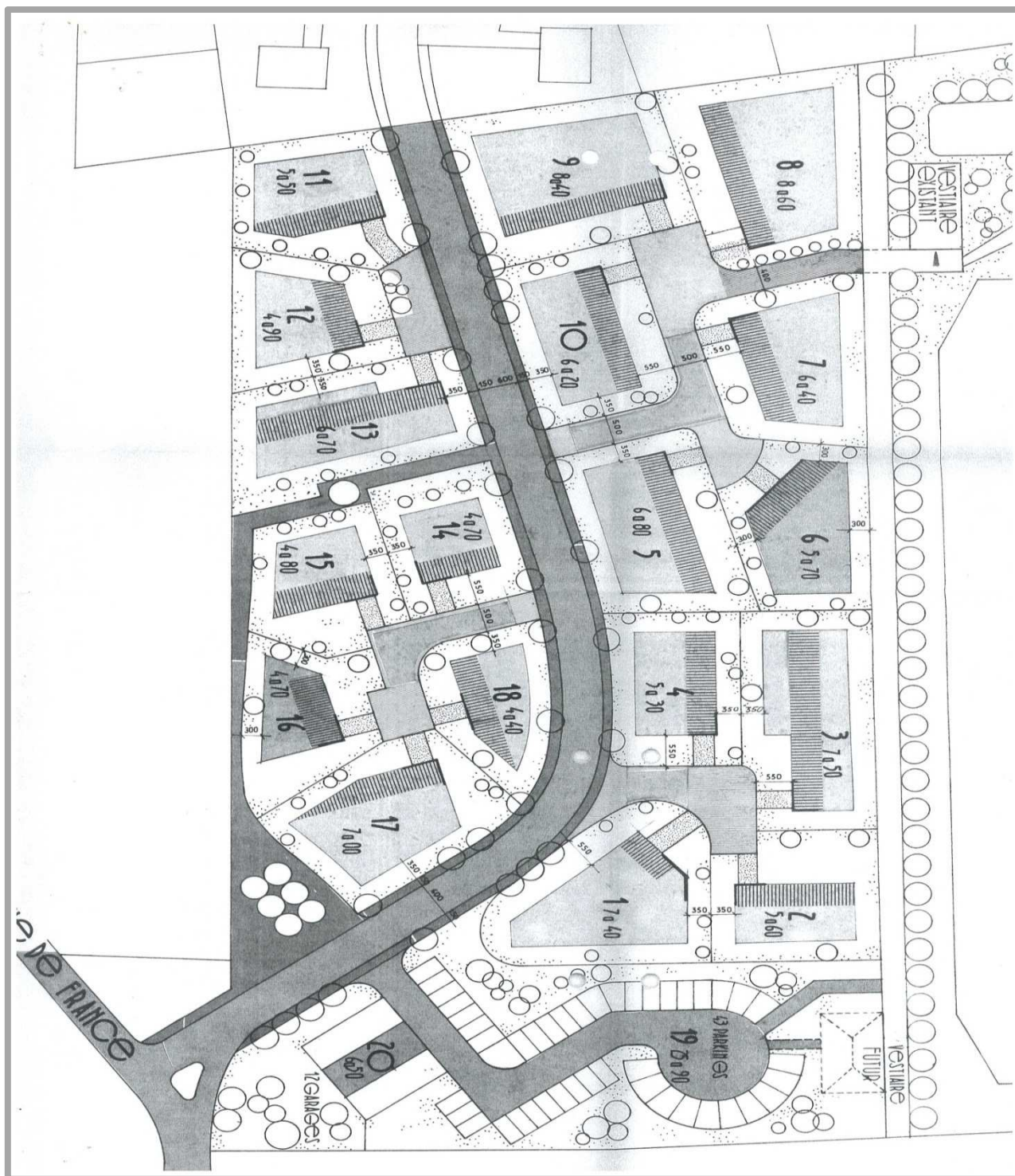

Impasses Chopin - Gounod - Bizet-

18 parcelles

Lotisseur : la Centrale de Richemont

Rétrocession à la commune en 1984

Lotissement : « **BELLE VALLÉE** » 1973 extension 78

Lieu-dit : SPERENBAUM



Rues du Faisan , du Lièvre -

La SCI « Belle Vallée » a acquis le dit immeuble de la SCI « La Ferme de Blettange »

Propriétaire/promoteur : Immobilière Claude Rizzon

Constructeur : « Maisons Familiales Lorraines »

50 + 4 pavillons

Lotissement : « **BOSCO** » 1979

Lieu-dit « Brühl »

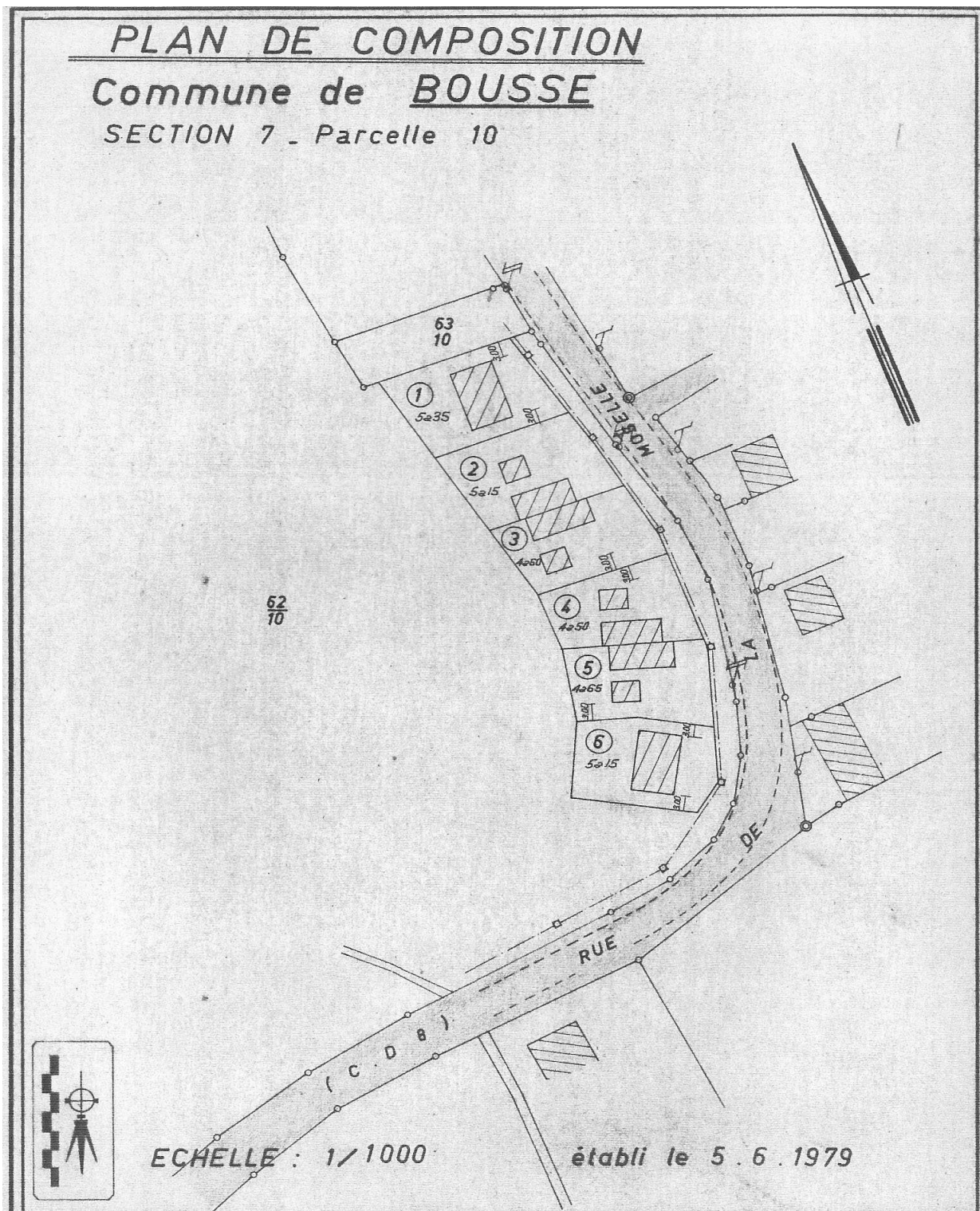

Rue de la Moselle

Lotisseur : M. Bosco 5, avenue de Plantières à Metz

Précédent propriétaire du terrain : Marcel ANDRÉ de Bousse

Lotissement : « les Vergers » 1978/80

Lieu-dit «rue de Metz »

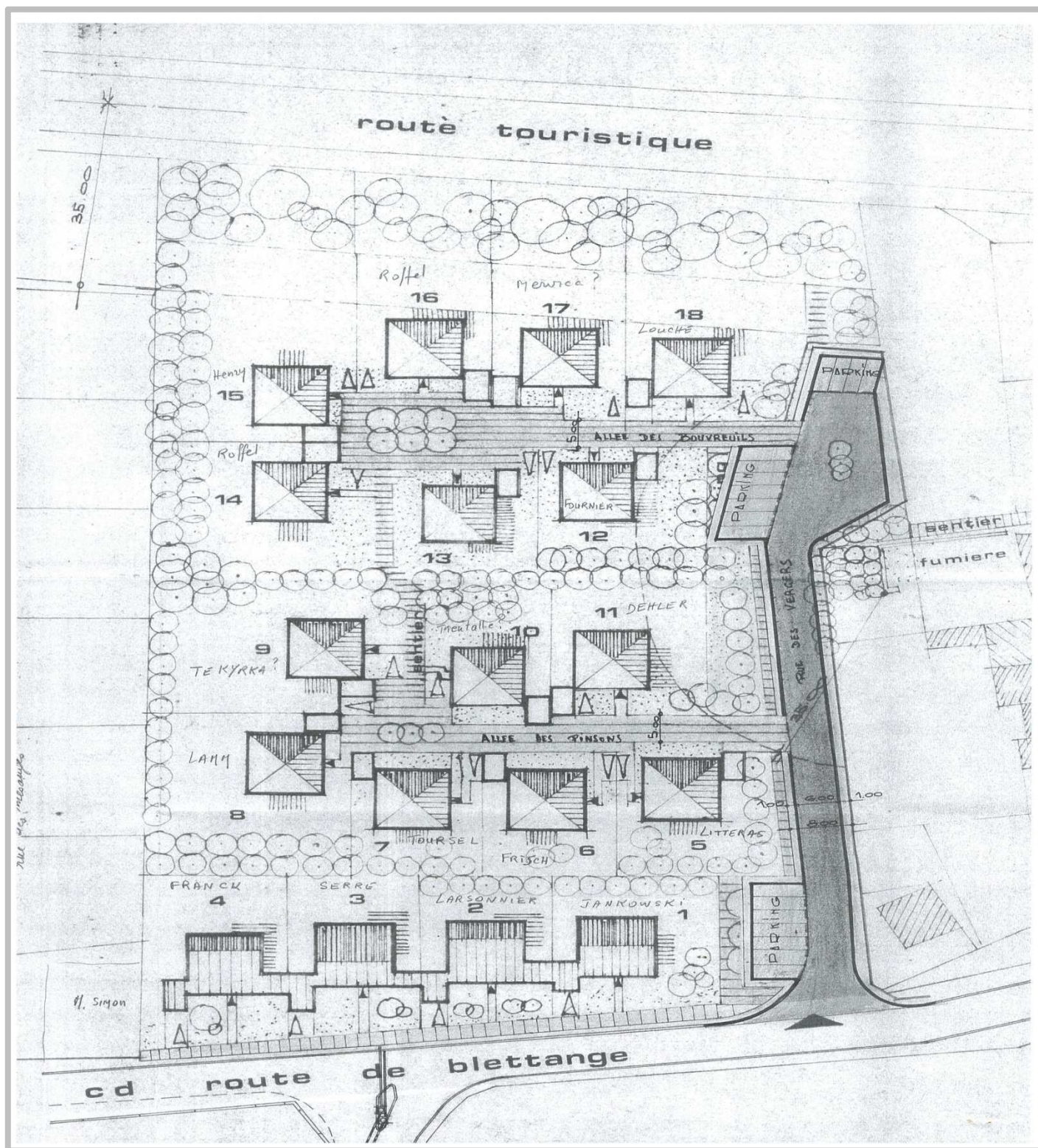

Allée des Bouvreuils - allée des Pinsons

SCI « Les Vergers Bousse Blettange » ; gérant : Grugnola Louis de Talange

Lotissement : « **les Jardins de Sophie** » 1981

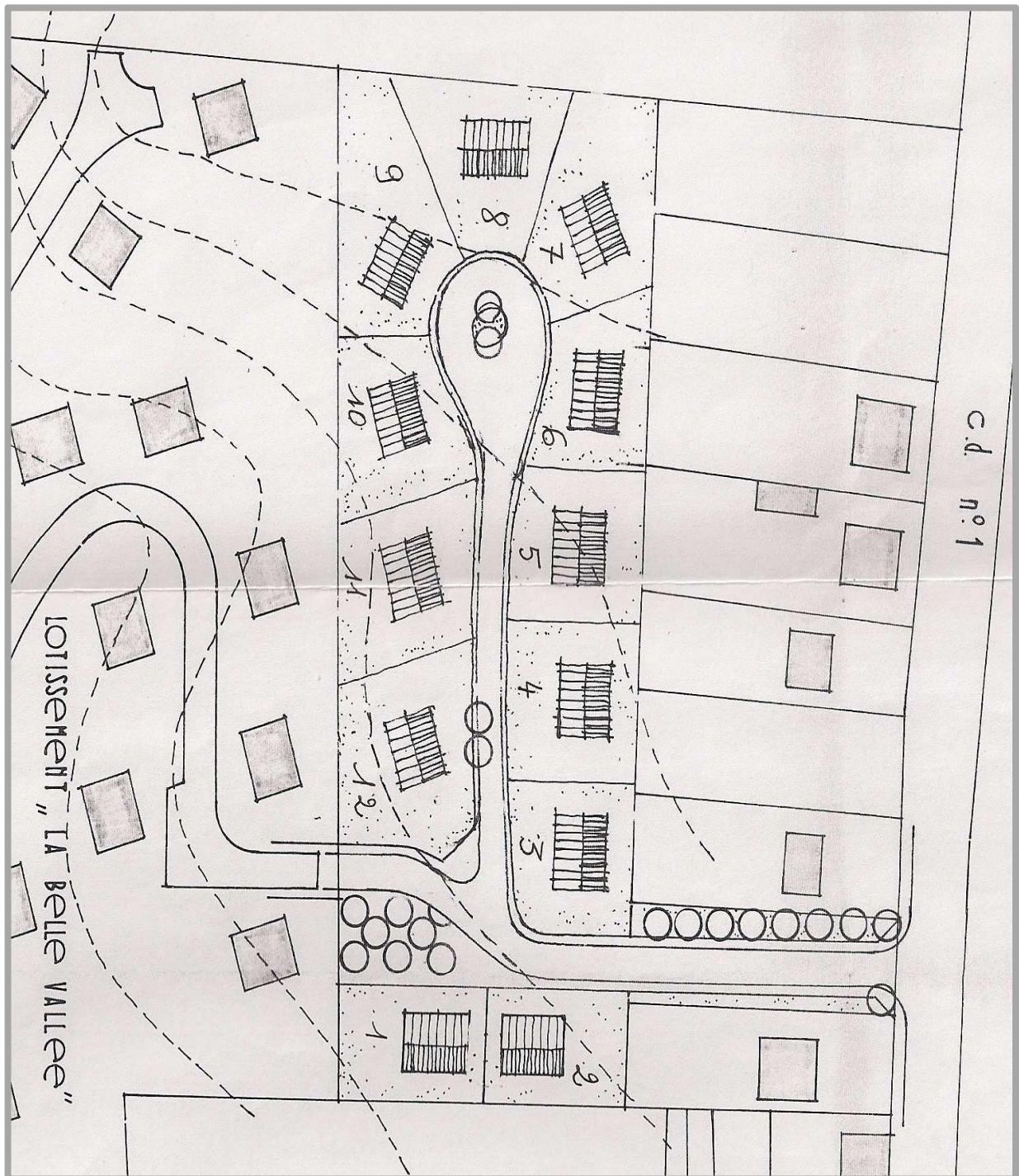

Rue du chevreuil

Lotisseur : « Groupe Familiale de l'Est »

Lotissement : « les Verts Prés » 1984

Lieu-dit : « Lederbac »

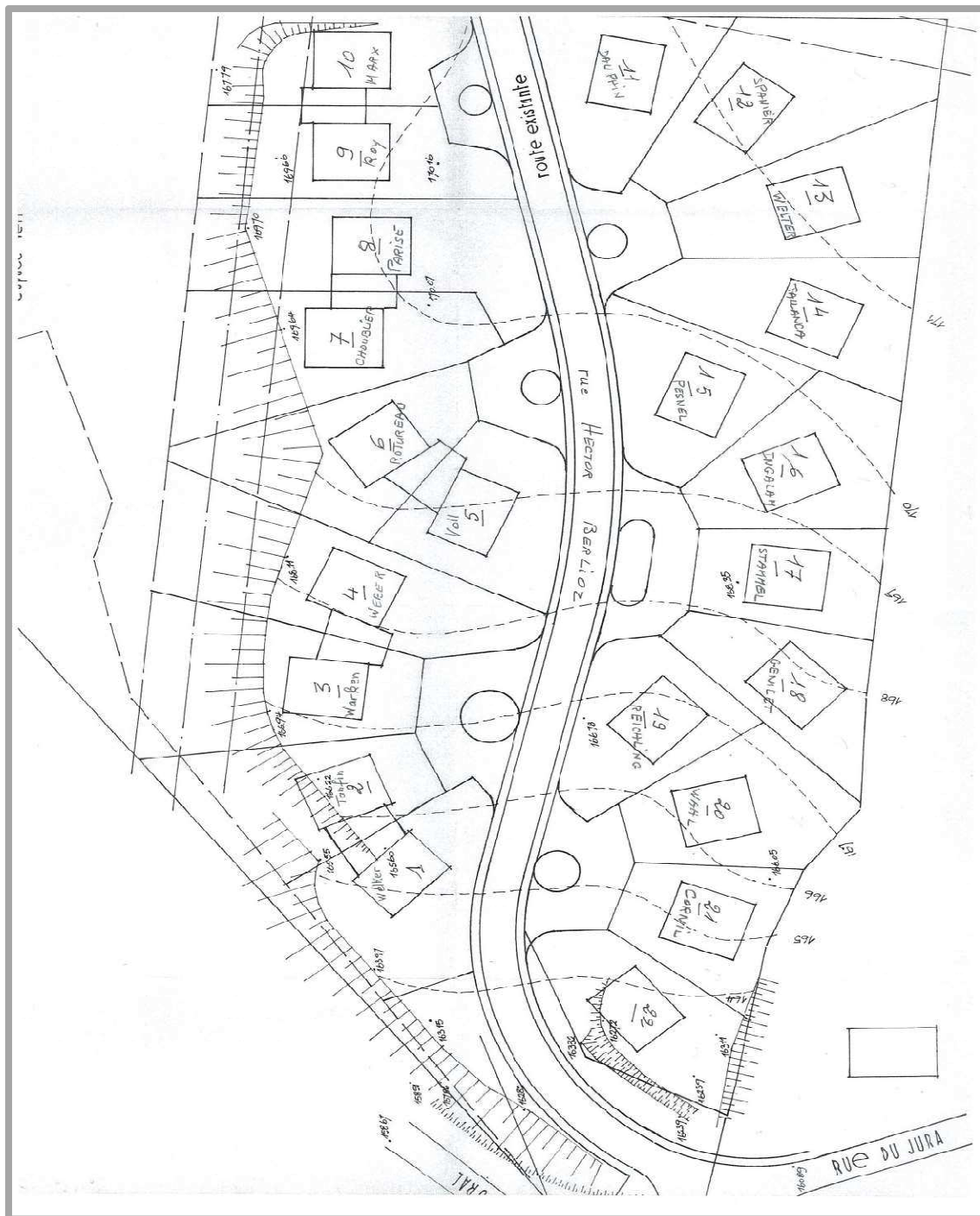

Rue H. Berlioz

22 pavillons

Lotisseur : « Société IMMOTER (Paris) »

Lotissement : « la Verte Forêt » 2000

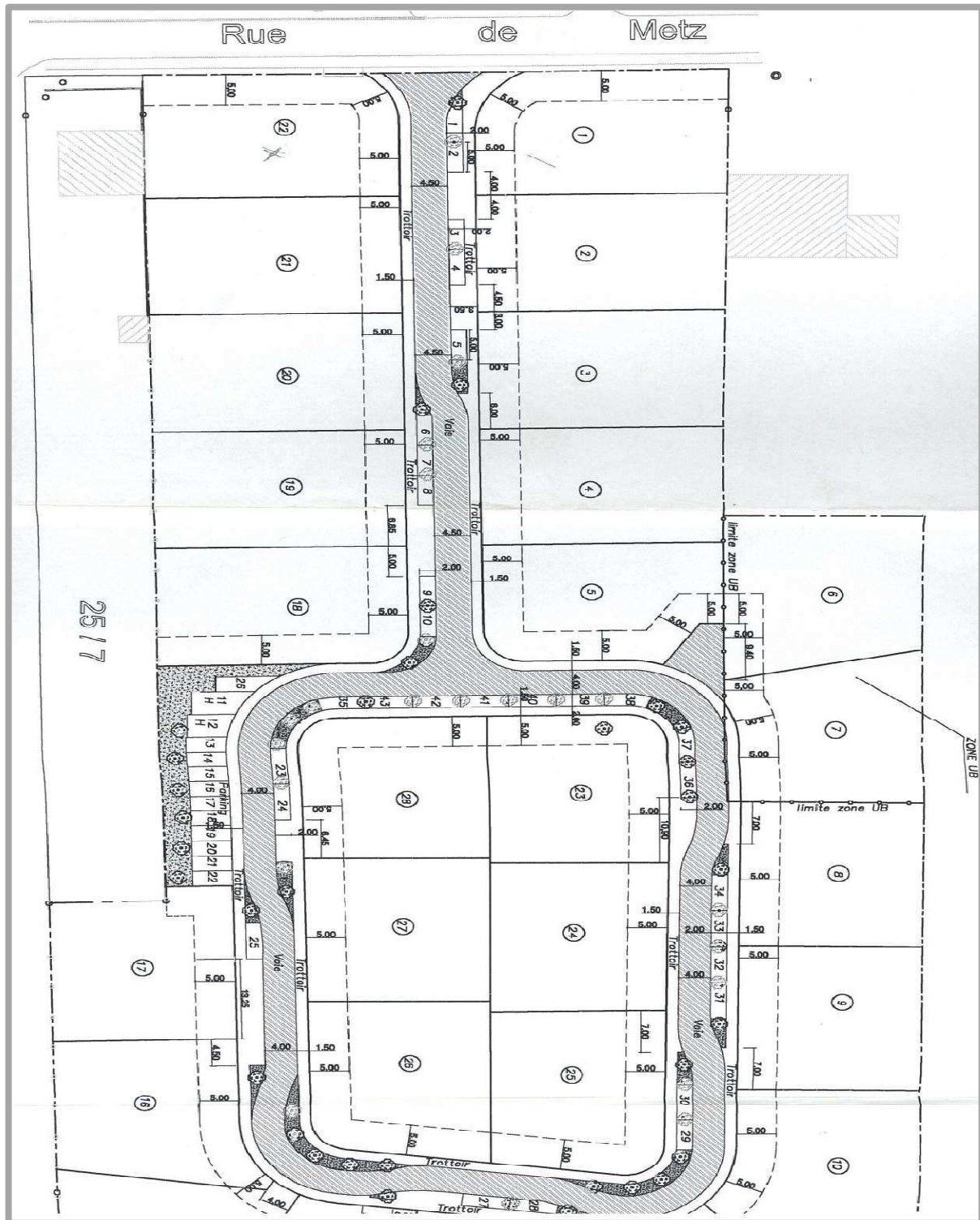

Rue de Metz

Lotisseur : SCI « La Forêt » (Ban St Martin)
26 pavillons
1 immeuble de 4 appartements en copropriété

Lotissement : « **la Clairière aux Cerfs** » 2003/2005



Propriétaire des terrains (achetés à des particuliers) et lotisseur : Sté Foncia
Conseil de Nancy

1^{ère} et 2^{ème} tranches en 2003 :

112 pavillons

4 collectifs acquis par des promoteurs pour des copropriétés de 12 logements
20 maisons avec accès à la propriété

3^{ème} tranche 2005 :
31 lots d'habitation
1 lot=zone tertiaire

Lotissement : « Impasse de la Mairie » 2003

Lieu-dit « VILLAGE »

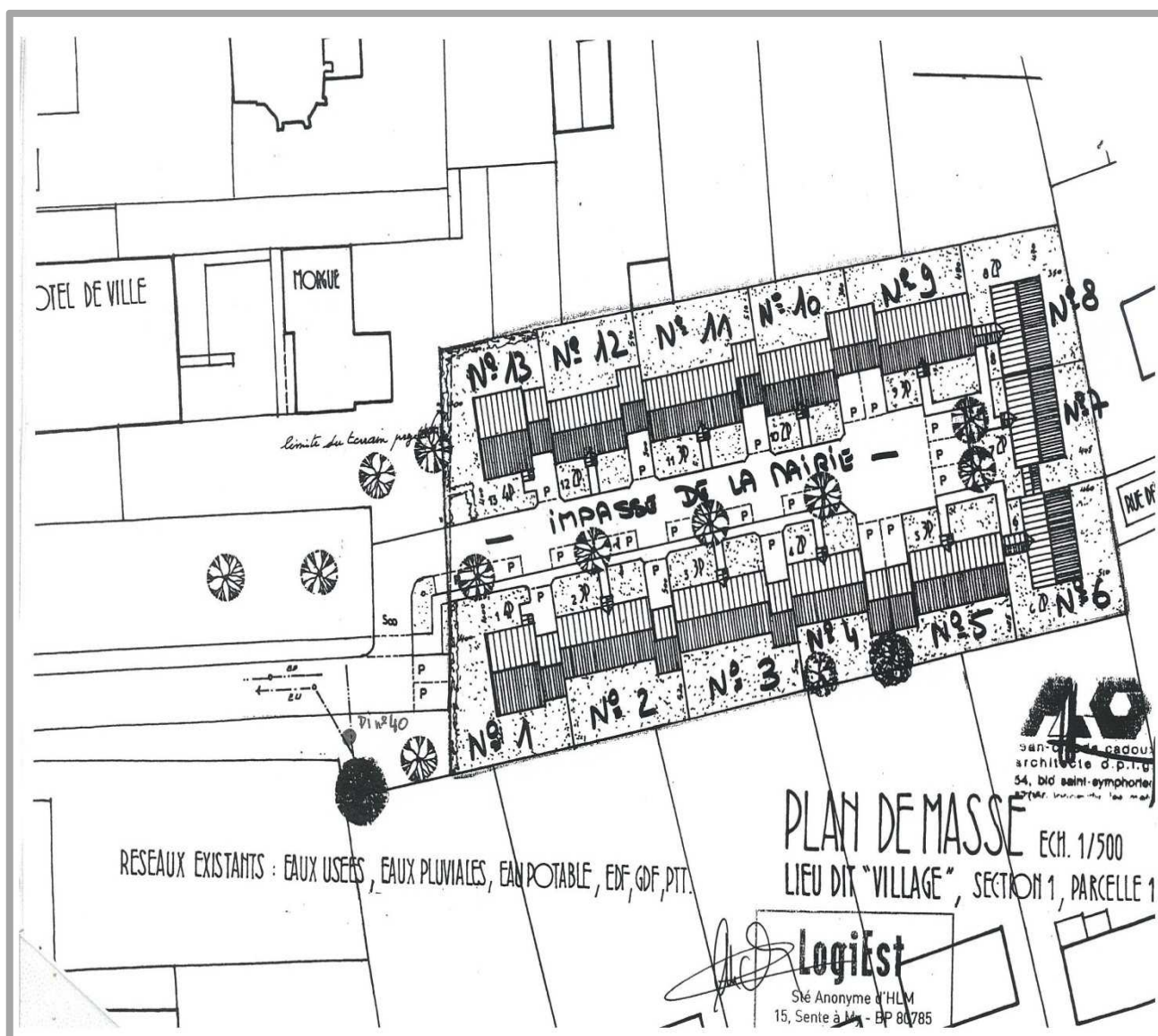

Terrain communal cédé le 15/01/2003 à LOGIEST pour 0,15€ symbolique

13 pavillons locatifs de la SA HLM à caractère social
Attribution des 1ers logements sur dossier en septembre 2004

Lotissement : « **le Clos des Vignes** »

En projet 2011

Lieu-dit « **HASENACHT** »



Le Clos des Vignes

Dans son cadre nature, le Clos des Vignes vous propose :

- 30 lots à bâtir destinés à la construction de maisons individuelles. Ces terrains sont entièrement viabilisés [eau, assainissement, électricité, gaz, télécommunications] avec un libre choix tant au niveau du constructeur que de l'architecte.

Terrain communal vendu au lotisseur NEXITY Foncier Conseil