

Le château et le moulin de Blettange



A l'emplacement du château actuel, s'élevait au Moyen âge un CHATEAU-FORT dont la première mention écrite date de 1357. Il en subsiste trois tours massives dont l'une est encore munie de meurtrières . Au pied du château se situait un embarcadère, qui servait à l'acheminement des pierres bleues, par exemple à l'occasion de l'édification des fortifications de Thionville vers 1550.

La ferme à été construite sur une muraille d'enceinte (1,50m d'épaisseur) en 1770 .

On prétend qu'un SOUTERRAIN menait du château de Blettange à celui de Logne (2 km), mais aucun indice ne confirme cette affirmation .



TOUR DU CHATEAU - 1972

Un MOULIN, appartenant au domaine du château, est situé au bord de la Moselle . Il date de 1585 et ses premiers meuniers furent Adrien et Jeanne Kromp

Avant 1914, le moulin fonctionnait normalement; après cette date, il ne faisait plus que de la farine pour l'alimentation du bétail jusqu'au début de la deuxième guerre mondiale, et son dernier meunier fut Emilien Veler . Depuis il est en ruines.



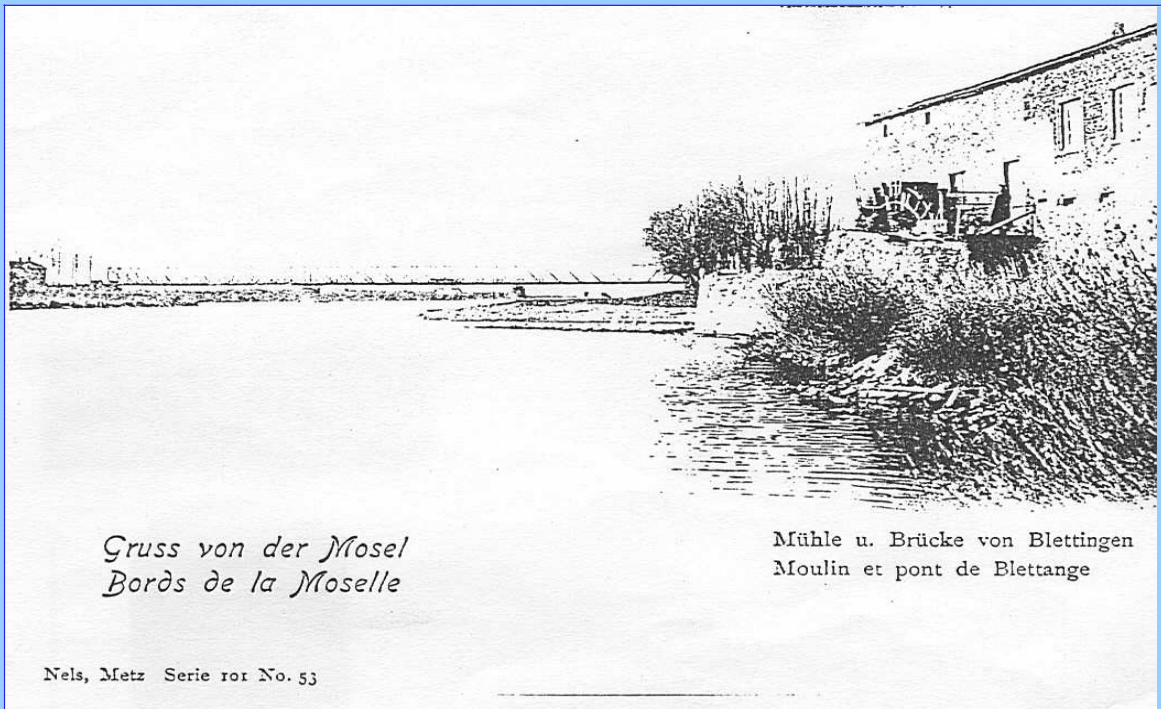
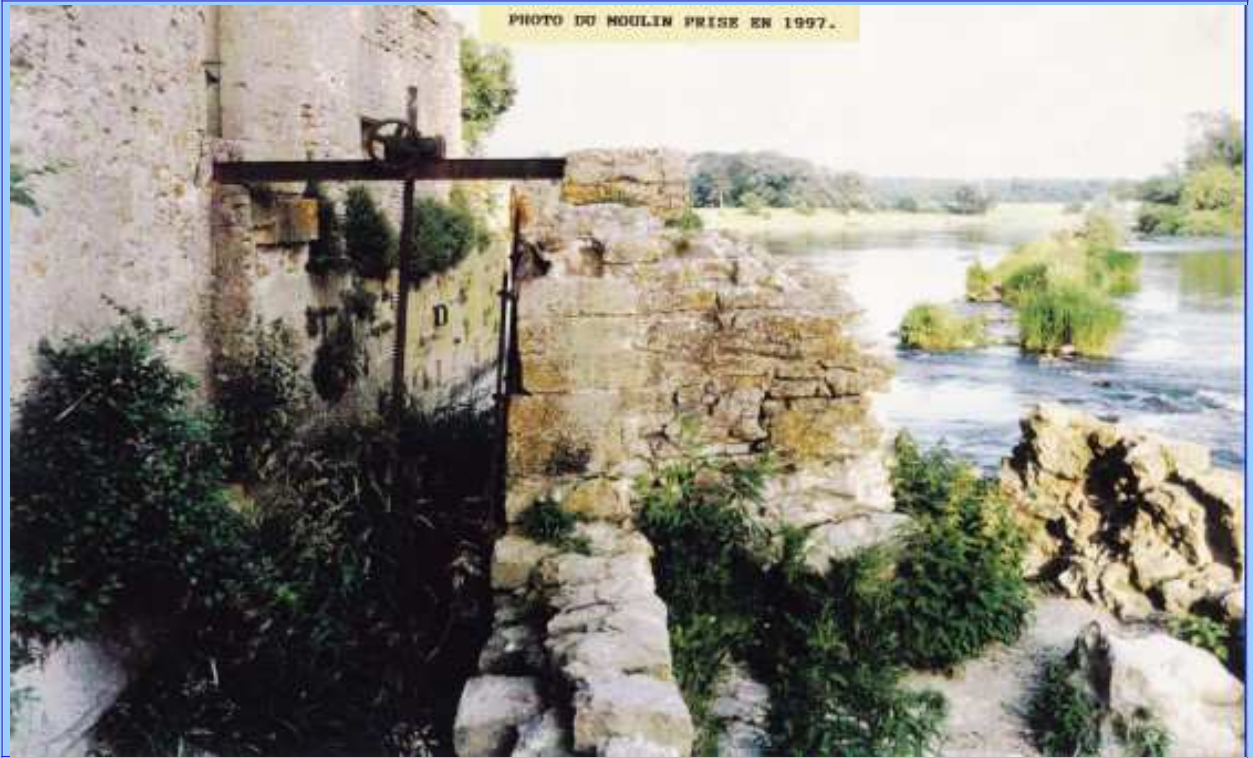

Le château actuel a été restauré au XVIII^{ème} siècle. Le rez-de-chaussée et l'étage comptaient 19 pièces, en plus il existait, sous les combles, cinq mansardes. La salle à manger mesurait 10m de long et 6m de large : c'était la plus grande des pièces. Du mobilier il ne reste qu'une table ronde de 2,50m de diamètre qui peut recevoir 13 rallonges. (Elle n'est plus au château)

Chaque année, jusqu'en 1914, les propriétaires organisaient un arbre de Noël pour les enfants du village; chacun venait choisir son cadeau parmi ceux qui étaient disposés sur cette immense table.



UNE GIROUETTE , TROUVEE APRES L'INCENDIE , SEMBLE REPRESENTER LE BLASON DE L'UN DES PROPRIETAIRES

Nous avons cru reconnaître un lion , un arbalétrier , un heaume , un loup ...

Tous les vendredis, jusqu'en 1939, le curé de Bousse célébrait une messe dans la chapelle du château à l'intention des propriétaires. La chapelle est un polygone à quatorze cotés; les deux vitraux gothiques sont bordés de fleurs de lys. Le plafond bleu est parsemé d'étoiles dorées en relief

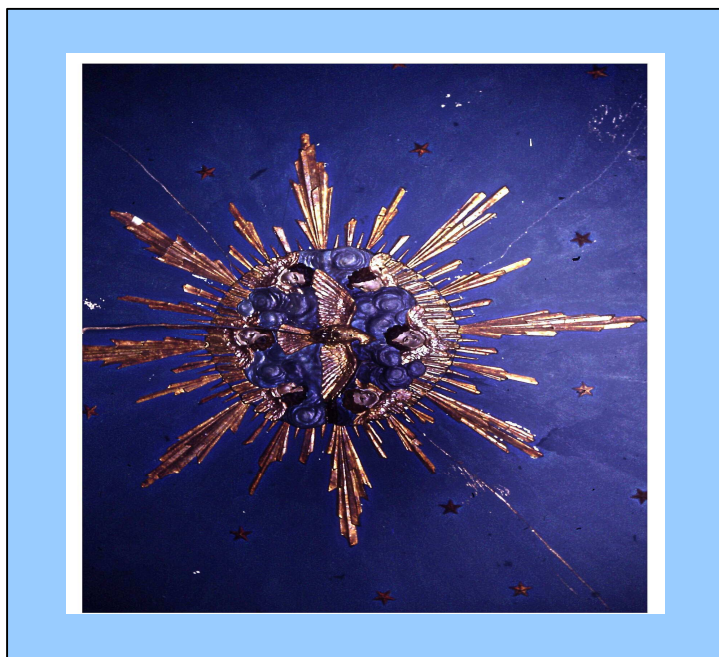



DE CHAQUE COTE DE L'AUTEL, DEUX PLAQUES TOMBALES RAPPELLENT LE SOUVENIR DE QUELQUES CHATELAINS DECEDES

A coté de la chapelle se trouve le logement du jardinier du château. C'est là que naquit le futur évêque de Metz, Monseigneur Jean-Baptiste Pelt en 1863 (fils aîné du jardinier)

Différents propriétaires de la seigneurie de Blettange :

MAI 1271

Henry qui en de Luxembourg et de la Rouchelle, marquis d'Erlon et Marguerite sa femme comtesse, donne au seigneur Phelippe Dex (Philippe d'Esch) chevalier XV livreez de terre au for sur notre pescherie de Blettingen – Blettange, don renouvelé par son fils messire le qui en Henry de Luxembourg à Jocomin fils de Phelippe Dex, en septembre 1298 (chroniques de Jaïque Dex (Jacques d'Ech), chevalier du paraige de Porte-Muzelle et Ysaibel son épouse)

1404

Les seigneurs de Florange avaient engagé le château auprès de la famille LOUVE de Metz à fin d'hypothèque. Ainsi, La seigneurie devint propriété de la famille LOUVE de Metz, par la suite de mise en hypothèque (Poince Louve maistre eschevin de mes en 1376). (Nicolle Louve maistre eschevin de Mets en 1408). (Thiebault Louve abbé de Saint Clément en 1399)

1508

Vente de Blettange, Bousse et Landrevange, prévôté de Thionville, par Humbert de Roncourt à François de Gornoix

1530 à 1532

Robert de Heu fils de Nicole de Heu Chevalier (Maître eschevin de Metz en 1490) devient propriétaire de Blettange, il épouse le lundi 16 janvier (Chroniques de Huguenin), damoiselle Philippe, fille du seigneur Michiel Chaverson, amant et eschevin, qu'il eut de dame Gertrude de Gornoix, sa femme, fille du dit seigneur François de Gornoix, chevalier, qu'il eut de dame Perette Louve sa femme, il était aussi seigneur de Montoy puis son fils Jean de Heu, propriétaire de Talange en 1532, ils étaient propriétaires de Malroy de 1307 à 1523, et de Ennery de 1324 à 1570, de Ruggy de 1380 à 1570, de Roncourt de 1404 à 1600...

1533 : 19 Juillet

Gertrude de Heu épouse de Richard de Merode seigneur de Houfflize laisse à son frère Jehan de Heu, Blettange

1566

propriétaire : Georges de Savigny, époux de Marguerite de Heu

1607 : 22 juillet

Albert de Savigny, seigneur de Blettange vend à Nicolas Mahler, clerc, juré et contrôleur de Thionville, seigneur de Marange en partie , le château et seigneurie de Blettange, Bousse et Landrevange; du duché du Luxembourg pour la somme de 13000 francs

1608 : 19 janvier

Marguerite de Heu épouse de Jean Jacques de Ligneville, chevalier et gouverneur de Toul fait faire le retrait de la seigneurie de Blettange, Bousse et Landrevange pour son cousin Godefroy d'Eltz et Elizabeth de Heu.

Des difficultés s'élevèrent entre Albert de Savigny , Nicolas Mahler et Godefroy d'Eltz , seigneur d'Ennery qui prétendaient avoir droit de rachat.

Les arbitres décidèrent que le transfert des biens serait fait au profit du seigneur d'Eltz. Biens obtenus par succession de feu son oncle Georges de Savigny.

Godefroy était aussi seigneur de Clervaux et de Volmerange

1608 : 13 août

On verse à Nicolas Mahler une rente de 1000 francs

1620 : Dénombrement (inventaire)

de Godefroy d'Eltz : voir livre « Bousse, Pages d'histoire, pages de mémoire »

1632

Prise de possession de la seigneurie de Blettange par le seigneur de Launoy, comte de la Motrye gendre de Godefroy d' Eltz

1634

Partage du château après la mort du baron d'Eltz entre le comte de la Motrye et la baronne de Lutzelbourg

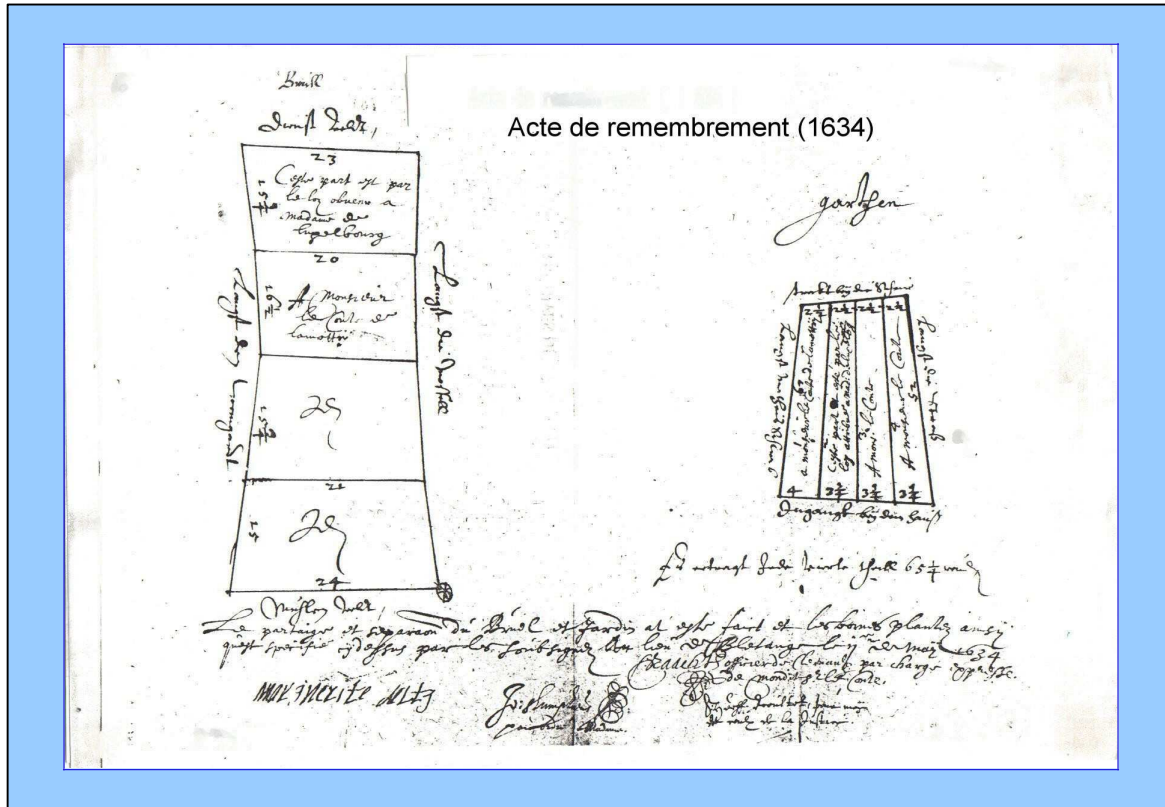

1664

Louis de GALLICHON, seigneur de COURCHAMPS et de Blettange, président à mortier au Parlement, mort à Metz en juin 1664 à 34 ans

AVEUX ET DENOMBREMENT

C'est la reconnaissance par le vassal, à son seigneur de fief, pour raison de terres qu'il tient de lui. L'aveu est précédé d'un acte de foi et promesse de fidélité faite par le vassal à son seigneur

16 Octobre 1682

AVEU ET DENOMBREMENT de Philippe LOUIS FAUST DE STROMBOURG, seigneur de KEDANGE, SIERK, BERTRANGE, GUENANGE, BLETTANGE, THIONVILLE, STUCKANGE, ILLANGE.

Rente de la seigneurie de Blotange.

Dernièrement le bois de Smalhuys il tient
80 journaux, ce bien que l'on peut davantage.

Item le bois de fousnaie il tient 20 journaux
Item le de montignon - 60 journaux

Item le bois de Coulanges sur la terre de
son alce de lorraine en tient 80, en
environ de journaux.

Item le moulin du temps du feu Monsieur le
Baron a rendu tousjours huit vingt quart
à 4 bichet le quart.

Item en vignoble il y a la somme de six
journaux mesure de Metz.

Item en bled la terre rend 200 quart tout
en moy barge segle que avoigne.



Item une autre rente à Noel le jour de S.
Thomas de 24 quart de bled.

Item encore une rente à Noel de environ
de 3 bichet de froment, et d'avoigne
quelques 2 ou 3 bichet.

Item encore une autre rente à la S. Jean
de 6 ou 7 oisins.

Item une autre à la S. Jean de 20 florins.

Item une autre à la S. Jean de quinze cents.

Item d'une prairie près du château, les
Carpentiers en ont tousjours donnee 28 dalers.

Plan du château précédent (1 610)

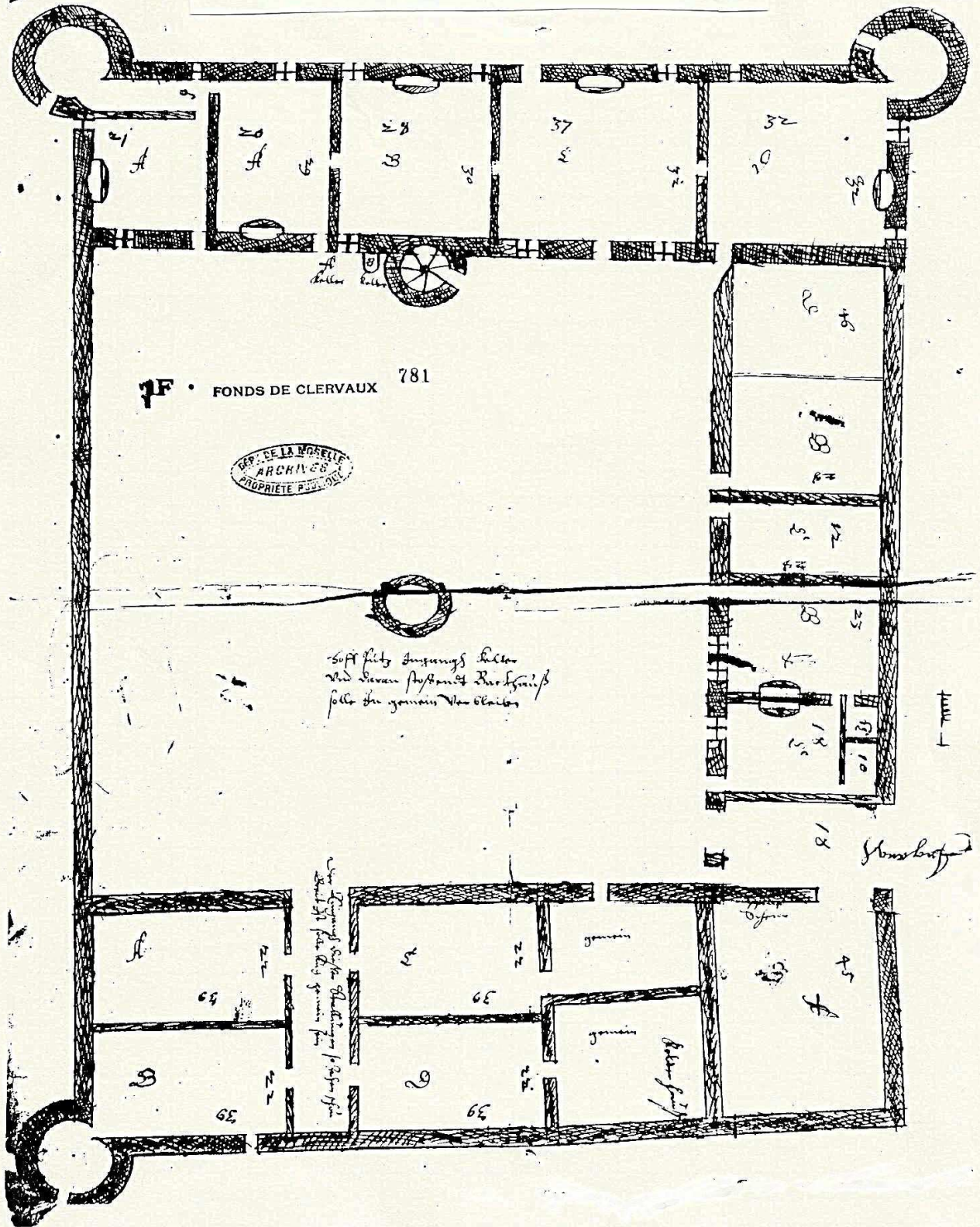

F • FONDS DE CLERVAUX 781



Sept pièces d'armes à feu
dans le jardin des claires
dans le jardin des claires

Sept pièces d'armes à feu
dans le jardin des claires
dans le jardin des claires

Stansburg

20 Mars 1685 :

Aveu et dénombrement donné par Philippe de Rivers pour les terres et seigneurie de Bousse, Blettange et Landrevange.

Septembre 1701 :

Aveu et dénombrement donné par Jeanne Marie de Rivers , épouse séparée de biens de Louis Clément , écuyer, seigneur de Voisy, pour les terres et seigneurie de Blettange, Bousse et Landrevange.

1704 :

Le château fut vendu par le roi de France à Marie de Rivières, épouse du sieur de Givrecourt, capitaine d'infanterie.

Décembre 1731 :

Aveu et dénombrement donné par Georges Gestas de Lesperoux, chevalier, capitaine au régiment de Richelieu et Charles Gepas de Lesperoux aussi chevalier, capitaine au régiment de la Fertegimbault, pour les terres de Bertrange, Immeldange, Knutange, Rurange, Blettange, Stukange, Luttange,
18 maisons d'Ukange.

5 Mars 1757 :

Aveu et dénombrement donné par Henri Claude Verpy pour terres et seigneurie de Blettange, Bousse, Landrevange et Rurange. (voir livre : « Bousse, pages d'histoire, pages de mémoire »)
Henri Claude Verpy: Ses parents étaient Claude de Verpy et Mademoiselle de Moineville. Il a épousé

en 1740 Anne-Marie Stoffel. Il est mort à Thionville en 1781. De leur mariage étaient nés deux enfants . Catherine, Anne-Marthe .

Anne-Marthe 31 Octobre 1742 fit deux mariages. D'abord avec Louis Antoine de Reynal de Saint Prins commissaire des guerres. Puis avec François Turlure de Vellecourt, commissaire des guerres, mariée à Bousse en 1769. Elle est morte à Metz le 12 Avril 1829.



CI-DESSUS, ARMES ATTRIBUEES EN 1961 à la commune de BOUSSE et copiées sur les ARMOIRIES de la famille de Vellecour. Le hameau de Blettange est une annexe de BOUSSE

5 Avril 1829 :

Vente du château et des terres de Blettange par Madame Anne de Verpy à son fils
Charles Turlure de Vellecourt

Vente de 1869 :

Le fils du précédent Charles Auguste de Turlure de Vellecourt vend la propriété
à Charles Paul Marin des Bouillères

24 Février 1967 :

Le château a brûlé, le feu à été mis par des enfants du village .

Une longue et très fidèle restauration du château démarra , étalée sur plus de deux décennies ,
et le château , à nouveau habité, retrouvera son âme. Sur deux niveaux, il comprend près de
vingt pièces, dont l'une avec un sol et une cheminée datés du XVème siècle.





Avril 1972 :

Madame Gilliot, épouse en premières noces de Monsieur de Marin, vend le château et une partie des terres à Monsieur Gaucher Jean-Jacques, dentiste, qui le réhabilita en nettoyant sur 1,5m de haut les restes calcinés des planchers et de la toiture, en refaisant la toiture en ardoises ainsi que les dalles en béton armé, les murs en plâtre et l'électricité.

20 Juin 2002 :

Acquisition par Mr et Mme Jeanguyot Patrick

(fait à Bousse le 24 Novembre 2012)